上半年完成旅客吞吐量823.8万人次，同比增长8%

进出我省的空中航线人气更旺了

本报讯（全媒体记者**罗晋粤**）8月13日，记者从2025江西民航冬航季航班航线洽谈暨航空文旅体商融合发展大会上获悉，上半年，我省机场运输跑出高质量发展“加速度”，从核心枢纽到支线机场，正在形成“干支联动、全域发力”的良好格局。全省已通航的7个民用运输机场共保障航班起降6.8万架次、完成旅客吞吐量823.8万人次，同比分别增长5%、8%。

作为江西民航核心枢纽的南昌昌北国际机场，上半年累计保障航班4.4万架次、运送旅客573.8万人次，同比分别增长4%、6%，持续发挥着龙头引领作用。支线机场方面，上半年，赣州黄金机场旅客吞吐量达110.2万人次，同比增长23%；上饶三清山机场旅客吞吐量达39.4万人次，同比增长63%。

空中航线人气变旺的背后，是覆盖广度和深度持续提升的航线网络。目前，我省在运营的7个民用运输机场共有27家航空运输公司，运营航线183条，通航城市115个。其中，南昌昌北国际机场构建的“国际网+快线网+骨干网+基础网+空地网”五维网络体系成效显著：累计运营航线129条，通航城市93个，其中每日往返北京、成都的航班量分别达15班和13班。此外，依托南昌过境免签政策红利，我省加速布局国际航线网络，目前已开通直飞日本大阪（每周3班）、新加坡（每周3班）航线。按照工作计划，还将恢复马来西亚吉隆坡航线。

空中航线日渐火爆的人流量，成为拓展我省文旅市场一支不可忽视的力量。数据显示，航空旅客在我省的平均停留时间超过5天，人均消费较普通游客高出40%。聚焦推动“航空+文旅”双向激活，构建消费新业态，相关方面也对服务产品进行了升级。南昌昌北国际机场推出“飞昌恰噶”登机牌权益服务品牌，联合40家文旅企业打造“吃住行游购娱”全链条优惠，让旅客凭登机牌即可在景区、餐饮、酒店等各类消费场景享受不同程度的折扣优惠，有效提升了旅客航空出行的性价比。各支线机场分别推出各具特色的航旅产品，让选择航空出行的旅客在全省各地有了更好的旅行体验。

省机场集团相关负责人表示，未来，江西民航将聚焦打造“航空引流—文旅承接—消费转化”的完整生态链，着力提升游客消费体验，引导他们安排更多时间在江西旅游，更好让“流量”变“留量”、用“人气”聚“财气”。

『娘家人』出手 有求必有应

浔阳区解企忧助推民营经济发展

本报九江讯（全媒体记者**周亚婧** 通讯员**熊婷婷**）近日，在九江市浔阳区企业座谈会上，区新联会会长刘秦反映了一件烦心事：浔阳区数字文化创意园楼下通往停车场的一条马路，自2025年初改为单行线后，企业员工每次需绕行20分钟才能停车，区新联会举办活动时也因通行不便受到影响。浔阳区委统战部获悉后迅速与相关部门协调，这条马路最终恢复双向通行。

“现在问题解决了，我们出行方便多了。困扰化解后，企业员工也更能安心投入经营了。”刘秦感慨道，“浔阳区各部门工作人员就像‘娘家人’，企业有困难，他们总是第一时间协调，还争取政策支持，让人倍感温暖。”

近年来，浔阳区通过政策宣讲、入企走访、搭建平台等方式精准对接需求，靶向破解发展难题，助推民营经济高质量发展。

聚焦思想政治引领，浔阳区常态化开展政策理论宣讲，区委统战部班子成员带头进商会讲党课，帮助企业主把握发展大势，坚定信心、创新求变。同时，将理论学习与现场教学相结合，2023年以来组织企业主赴红色教育基地研学100余人次，并邀请何雪平、余炉等劳模分享奋斗故事，以榜样力量激发企业主实干热情，引导企业在发展中积极履行社会责任。

浔阳区常态化开展“浔商有约”“浔创未来”等活动，为企业免费提供市场信息、技术交流、人才招聘等服务。建立重点民营企业“一对一”对接机制，配备专属对接单位，为企业提供全方位、全过程服务。搭建“浔阳营商行”小程序，设置诉求反馈、一键直达、惠企政策等栏目，对企业诉求实行分类管理、分级负责、限时办结，做到“无事不扰、有求必应”。

坚持问题导向，浔阳区深入开展“浔企同心 聚力同行”入企走访连心活动，组建8个由区领导带队的走访小组，2025年以来累计走访企业40家，面对面收集困难建议42条。通过“收集—交办—督办—反馈”闭环机制，明确责任部门，协调解决用地、人才、资金等诉求30件，企业满意度达100%。

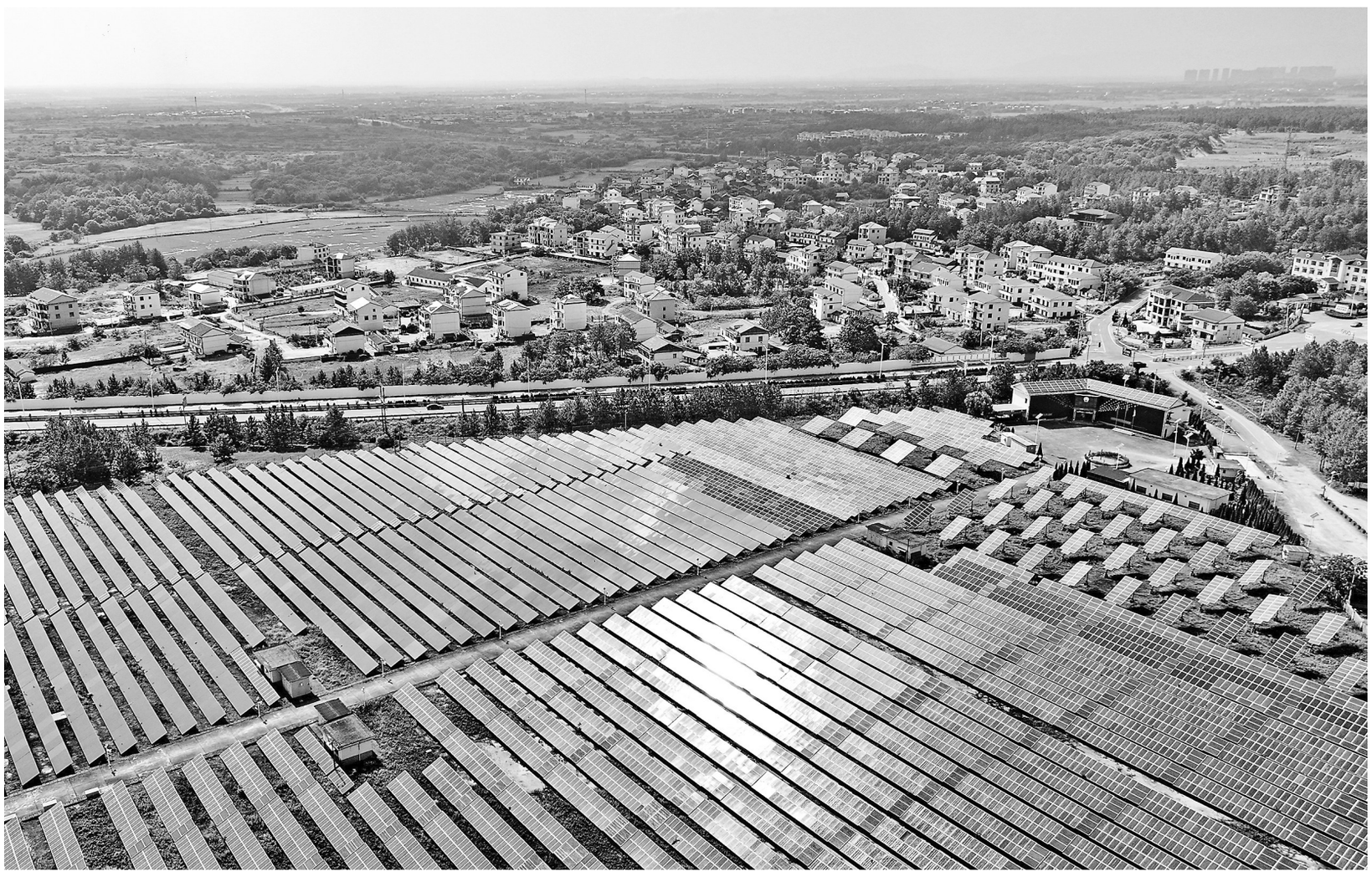

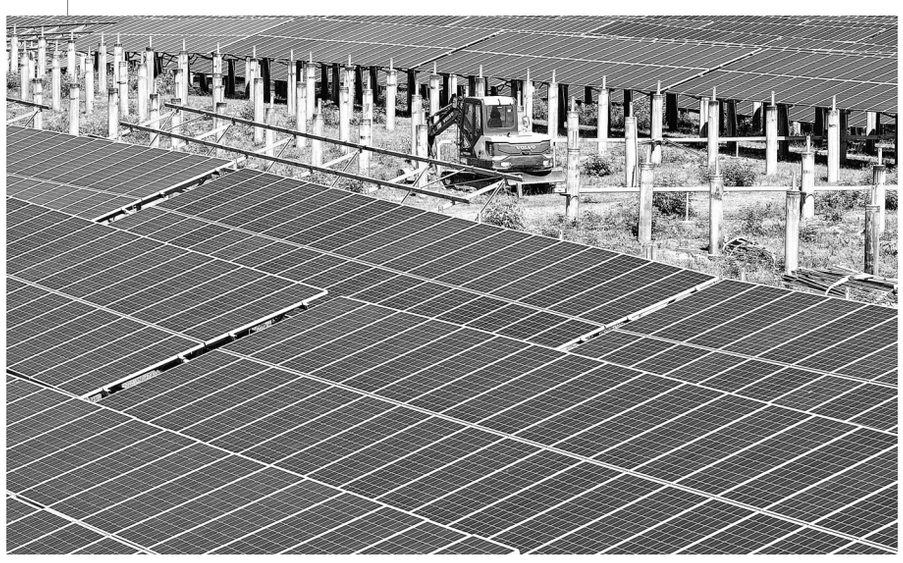

绿色能源

▲近年来，南昌市红谷滩区充分利用荒地、水库、厂房屋顶等场地大力发展风能、太阳能等清洁能源，加快构建绿色能源体系。图为8月4日，红谷滩区厚田镇象潭村光伏发电站，整齐排列的光伏发电板源源不断地向电网输送电能。

特约通讯员 **朱海鹏**摄

◀8月8日，泰和县塘洲镇光伏发电站正在进行维护施工。

特约通讯员 **邓和平**摄

江西发布全国首个锂电铜箔质量分级评价标准

本报讯（全媒体记者**舒海军**）近日，由鹰潭市检验检测认证院牵头的全国团体标准《质量分级及“领跑者”评价要求 锂离子电池用电解铜箔》发布。这是国内首个针对锂离子电池用电解铜箔（以下简称锂电铜箔）质量分级及企业标准水平评价的专项标准。

近年来，新能源汽车、储能及消费电子市场迅猛发展，带动锂电铜箔需求激增。锂电铜箔行业缺乏统一的质量分级和标杆评价体系，导致产品性能参差不齐，制约产业向高端化发展。该标准针对锂电铜箔的厚度均匀性、抗拉强度、延伸率、表面粗糙度等关键性能指标设定分级要求，将企业产品划分为“领跑者”“先进级”“基准级”三个等级，为下游电池厂商选材提供参考。

锂电铜箔是影响电池能量密度和安全性的核心材料。此次发布的标准，通过树立“领跑者”标杆，可推动企业从价格竞争转向质量与技术竞争，将助力提升我国在全球锂电产业链中的话语权。同时，统一的分级标准有助于高效发现优质供应商，降低采购风险，有效推动产业链上下游协同发展。

8月11日，位于庐山工业园区的先行能源有限公司生产车间内，工人在操作机器人生产双轴单晶硅太阳能智能跟踪支架。 特约通讯员 **韩俊烜**摄

资溪：以有力监督为群众就医减负

今年以来，资溪县纪委监委立足监督职责，聚焦群众就医存在的重复检查、乱收费等问题，层层压实职能部门主体责任和监管责任，持续推动规范医疗服务，切实解决群众“看病难”“看病贵”问题。

该县纪委监委紧盯关键环节精准监督、靶向发力，推动整治突出问题。一方面，督促县卫生健康委、县医保局等部门扛牢主体责任，要求全县66家定点医药机构规范服务，解除医保服务协议定点医药机构3家；另一方面，联合县卫生健康委、县医保局、县市场监管局、县公安局等部门组建专项检查组，深入各定点医药机构开展监督检查，发现医务人员利用职务便利对患者重复收费、过度诊疗等问题线索19件，立案审查调查10人，2人予以党纪政务处分，挽回医保资金损失94.39万元。

针对监督检查中发现的共性问题，该县纪委监委推动县卫生健康委、县医保局等职能部门印发整治重复医疗检查检验违规收费问题专项行动工作方案、医保基金管理突出问题专项整治联合检查工作方案等方案，从源头堵塞管理漏洞，规范诊疗流程，提升医疗服务质效。

“下一步，将持续强化监督，督促职能部门切实扛牢主管监管责任，对监督发现的问题持续督促整改，切实改善群众就医感受，提升群众获得感、幸福感、安全感。”该县纪委监委相关负责人表示。 （**黄彬峰**）

“四跟”机制育人才 乡村振兴添活力

建强村级党组织，全面推进乡村振兴，关键是要选育一批素质高、能力强、作风实、敢担当的人才。今年以来，南昌县泾口乡聚焦村级组织后备力量培养的关键问题，提出“全链条培养、全周期管理”的工作思路，构建“实践赋能+动态优化”育才体系，创新推行“四跟”培养机制，着力破解村级组织“选人难、育人难、留人难”的困境，为基层治理和乡村发展注入源源不断的人才动力。

跟岗锻炼，实战磨砺真本领。该乡立足实际，出台实施村级后备力量培育实施方案，建立“1+3+N”政策保障体系，即1个实施方案、3项专项计划（跟岗、跟班、培训）、N项考核激励制度，确保后备力量培养工作有章可循。同时，该乡组织后备力量到村两委或乡政府跟岗锻炼，让40余名年轻人才全程参与村级议事、民生项目推进、集体经济发展等重点工作，让他们在实践中增长才干。

跟班学习，以老带新传经验。该乡依托老同志义务调解室等平台，为后备力量开设矛盾调解“实战课”。年轻干部跟随经验丰富的老调解员，通过观摩学习、案例复盘分析等，熟练掌握“情理法”融合调解技巧。截至目前，年轻干部参与化解宅基地纠纷、邻里矛盾等工作30余起，调解成功率高达95%，有效提升了群众满意度。

跟进培训，精准赋能补短板。为进一步提升后备力量的综合素质和履职能力，该乡实施“订单式”培训。一方面，开设乡村振兴大讲堂，邀请农业专家、优秀村支书等授课，授课内容涵盖乡村振兴政策解读、产业发展等内容；另一方面，组织后备力量赴鱼尾洲公园、联圩镇现代农业园等示范基地现场教学，让他们直观感受现代农业的发展模式和先进技术，帮助他们进一步开拓思维眼界、转变思想观念、厘清发展思路。

跟踪管理，结对帮带助成长。该乡实施“1+1”结对帮带制度，乡领导班子成员、村党支部书记与后备力量“结对子”，定期开展谈心谈话，及时帮助他们解决在工作和生活中遇到的问题。同时，配合月考勤、年度述职等管理措施，实现村级干部队伍的“能进能出、优胜劣汰”，始终保持队伍的生机与活力。 （**艾建辉 黄庆媛**）

做实廉情提示 加强干部管理

“感谢组织的良苦用心，这次带着温度的提醒，指引我往干事创业的正道上走，我将用实际行动回应组织的关心。”日前，九江市濂溪区某受处分人员在接受区纪委监委谈心谈话时说。

严管即厚爱，监督即保护。近年来，濂溪区纪委监委坚持严管厚爱结合，激励约束并重，创造性地开展“红绿灯”廉情提示工作，聚焦“关键少数”，将纪律监督转化为可视化的“信号灯”指引，为受处分干部搭建“警示—帮扶—重塑”全链条提醒机制，不断激发党员干部干事创业内生动力。今年以来，共对40余人下发“红绿灯”廉情提示函。

濂溪区纪委监委根据干部处理处分情况、性质情节及岗位特点，将廉情提示函划为“三色”：对尚处于处分期、影响期的干部，以“红灯停”的严肃警示划清纪律红线；对处分期、影响期已满，投诉举报较多及接受第一种形态处理的干部，以“黄灯慢”的精准提醒给出纠错路径；对未受处分处理且重点领域、关键岗位的干部，以“绿灯行”的正向指引提升干事信心。通过每季度下发廉情提示函，督促派驻纪检监察组约谈派驻单位受处分处理人员，使谈话对象绷紧纪律之弦，助力其在纠错归位的道路上行稳致远，有效防止监督执纪“一处了之”，全程护航干部监督管理。

此外，该区纪委监委推动监督结果应用于巡察工作，将对“红绿灯”廉情提示函中被提示的“关键少数”监督贯穿巡察全过程各方面。 （**胡年妹**）

暑期课堂点亮多彩假期

近日，上高县敖阳街道商城路社区暑期课堂上，孩子们的欢声笑语此起彼伏。社区精彩纷呈的活动与贴心细致的服务，让孩子学得专心、玩得开心，更让家长放心。

据了解，为解决双职工家庭及新就业群体子女暑期“看护难”问题，上高县敖阳街道以“为小”服务为宗旨，全力打造家门口的精彩课堂。各社区根据孩子们的年龄特点，通过整合科普宣传、艺术创作、绘本阅读等内容，精心搭建集学习、娱乐、实践于一体的综合性成长平台，为孩子们的假期生活增添缤纷色彩。

“每天接单忙得脚不沾地，孩子放假只能独自在家，现在社区免费开设课堂，孩子有地方去、有人管，还能学到知识，真是帮了我们大忙。”和平路社区外卖骑手刘先生道出了众多家长的心声。

暑期课堂上，大学生志愿者充分发挥专业优势，带领孩子们进行阅读分享，在知识的海洋里遨游；老师志愿者传授书法、绘画技巧，激发孩子们的艺术创造力；社区工作人员组织开展趣味游戏，带领孩子们参与志愿服务。

“在这里，有许多小伙伴和我一起玩耍，还有大哥哥大姐姐们带着我们一起学习、做游戏，我特别开心。”镜山路社区暑期课堂学生况心宸的笑容格外灿烂。

据了解，敖阳街道以举办暑期课堂为契机，不断创新新时代文明实践活动载体，持续提升党群服务中心功能室使用效能和服务品质，努力解决群众急难愁盼问题，持续提升人民群众的获得感、幸福感、安全感。 （**胡梦瑶**）